



DN Årsmøde Egedal 2023

**Egedal
Kommune**



Lavbundsjørde - Udtagning

- Der har været møde med Nola (Nordsjællands Landboorganisation) – de vil gerne spille med.
- Der er dialog med Naturstyrelsen omkring finansiering.
- Der kommer en sag i KTMU, enten i december eller januar – vi har ikke talt ret meget om det offentligt- Grundejerne skal have en direkte henvendelse og ikke læse om det på internettet eller fra et møde som i aften. Det er frivilligt for lodsejer at deltage – så I må vente lidt endnu.

Jeg tror på at vi får lavet aftaler i 2024 på ét eller flere projekter, og forhåbentlig gang i anlægsarbejderne i 2025 (her er jeg lidt optimistisk, normalt tager projekter 3-7 år at gennemføre)



Visioner for Grundvand

- Intet nyt – eksisterende vandforsyningsplan forlænges 1 år pga. ressourcemangel til at lave en ordentlig revidering (Vi har valgt at prioritere Spildevandsplan (Områdeplaner), samt implementering af Klimahandleplan).
- Indsatsplaner for grundvandsbeskyttelse, 4 x 2006, 1 x 2010, 2 x 2011, 1 x 2021 – Vi planlægger på at få opdateret 1 i 2024
- Vi prøver at bryde siloerne lidt ned, så vi taler grundvand når vi taler klima – f.eks. at rejse klimaskov på områder som skal grundvandsbeskyttes
- Jeg har haft møde med KVE og Grønt Råd og opfordret til samtænkning / samfinansiering
- En grundvandspark bør indgå i overvejelserne, men det bliver ikke i 2024



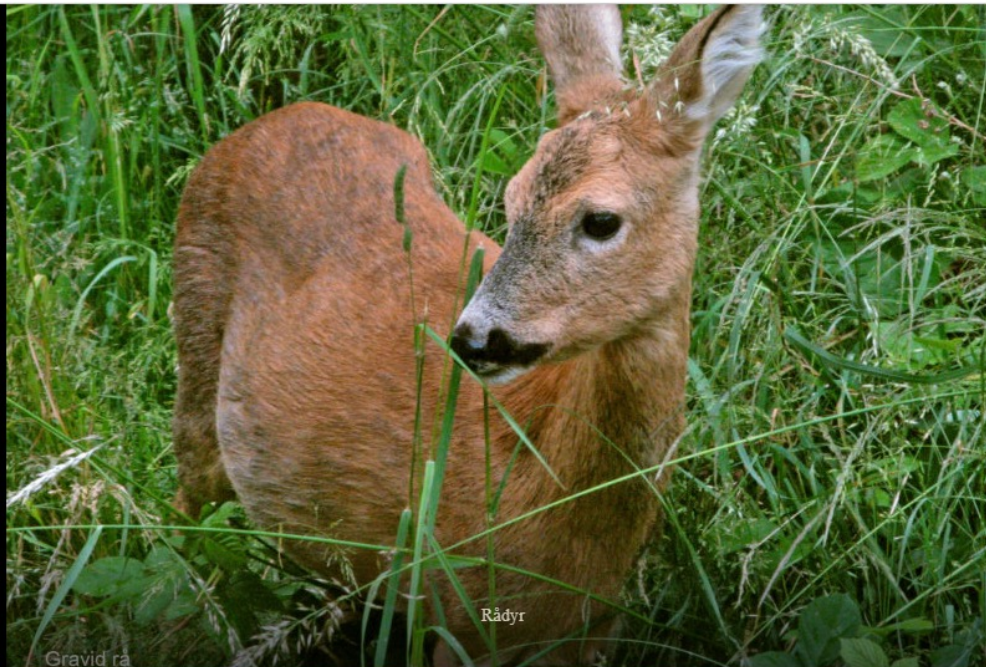

Gravid rå

Rådyr

Kontakt

Naturparkens sekretariat (Koordinering, PR, naturvejleder, fælles arrangementer mv.) drives af Egedal og Furesø kommuner.

Naturvejleder og administrativ medarbejder/sekretær for Naturpark Mølleåen er Mette Blæsbjerg, som du kan sende en mail til her.

Dit navn (skal udfyldes)

Vejret
2. november 2023, 12:20

21.8 °C  21.8 °C
15.4 °C

9 km/h  22 km/h
max

**Egedal
Kommune**



Hvad har vi nået på 2 år

- Ring 5 – I den nye planstrategi er Egedal Kommune imod BÅDE den nordlig og den sydlige del.
 - Det er nu vi skal opretholde presset (tak til www.nejtilring5.dk)
 - Vurdering – der er helt andre tanker omkring Frederikssundmotorvejen, vi skal vælge kampene – så et fokus på Ring 5 anbefales.
- Drift af åer
 - Udbudt på andre vilkår (ikke billigst, men kvalitetsbaseret)
 - 2 km af Damvad Å udtaget og undersøges om biodiversitet og miljømål kan tilgodeses ved at kommunens egen drift står for den og arbejder med ændret vedligeholdelse.
 - Grønså Å genslynges lige nu ved Smørum Golfklub – dette er et tillæg til de tiltag der skulle laves jf. Vandplan 2 – og vi har selv fundet pengene i driften sammen med Smørum Golfklub
- Planstrategien – God fælles proces – Hørings svar virker!



Konkret Udfordring

- INGEN nye penge – men ikke besparelser i år (det var der sidste år)
 - Balance imellem at lave planer og dokumentation i forhold til at lave reelle tiltag.
 - Balance imellem projektforankring og ændret drift
 - Alt hvad vi laver betyder ændret drift – så der er noget andet vi ikke når...



Ønskeliste

(PERSONLIG – der har ikke været en politisk stillingtagen)

- Et årsværk mere i driften til en "Å og træ medarbejder"
 - Vi har ½ årsværk til Å-mand, det kunne forbedre løsningerne med et årsværk mere – og det ville være fast i driften og ikke 1 årigt projekt!
- En mere ambitiøs træpolitik (måske indlejret i en naturpolitik)
 - Træ og skovrejsning, både langs åer/biodiversitetskorrider og som middel til grundvandsbeskyttelse
- Skovbørnehaver (udflytterstuer), i stedet for flere bygninger
- En simpel årlig oversigt om initiativer (vender jeg lige tilbage til)
- En Å-gruppe, med DN, Lodsejere, NOLA, Lystfiskere m.m. som IKKE kun stiller krav men også støtter med udvikling og drift!
 - Inspiration "Den Sjællandske Grusbande" – men med et bredere / længere fokus.



Dilemmaer – og muligheder

(PERSONLIG – der har ikke været en politisk stillingtagen)

- Vedvarende Energi (Sol, vind og biomasse) – kontra natur... hvor lander vi?
 - [Solcelleanlæg skal bygges i harmoni med naturen - BIO \(dm.dk\)](#)
- Balance Beskyt/Benyt
- Nyttejobs er et krav fra sommeren 2025
 - Kan vi skabe naturværdi?
- Ressourcestærke borgere
 - Mange ressourcer på klager
 - Kunne bruges på at lave noget...



Foto © Signe Moos



Oplevelse af lokalområdet

– Livskvalitet og brug af naturen

Mange danskere benytter sig af naturen uden for deres bolig.

At dømme efter sammenhængen mellem livskvalitet og brug af naturen er det klogt.

Uden at kunne redegøre for de præcise kausale sammenhænge er det tydeligt, at der er en sammenhæng mellem livskvalitet og naturoplevelser, hvor dem, der har en daglig gang i naturen, oplever en betydelig større livskvalitet end dem, der sjældent eller aldrig bruger naturen.

Samtidig er der stor forskel fra kommune til kommune i, hvor høj grad borgerne benytter sig af naturen.

Det er i Langeland, Helsingør og Halsnæs kommune, at vi finder de mest aktive naturbrugere.

Oplevet livskvalitet krydset med brug af naturen. [Gennemsnit på en skala fra 0-10]

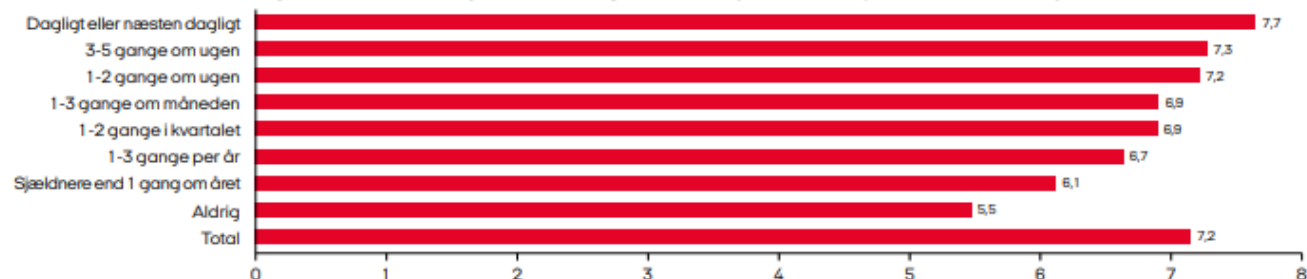

Andel af befolkningen, der tager på naturoplevelse mindst én gang om ugen. [2022-23. Tal i pct.]

TOP:	Kommune	Andel	BUND:	Kommune	Andel
1.	Langeland	80,2	89.	Rødovre	46,1
2.	Helsingør	76,7	90.	Frederiksberg	46,1
3.	Halsnæs	76,3	91.	Ringsted	45,8
4.	Morsø	75,4	92.	Vamby	44,8
5.	Dragør	74,5	93.	Egedal	44,2
6.	Allerød	72,6	94.	Bramming	44,0
7.	Fredensborg	71,6	95.	Struer	41,4
8.	Rudersdal	71,6	96.	Glostrup	40,8
9.	Assens	71,2	97.	Albertslund	39,7
10.	Furesø	70,8	98.	Ishøj	34,4



Oversigt – Juni 2022 KTMU

Ufinansierede indsatser "Vild med Egedal"



Projekt navn	Projekt beskrivelse	Synergier/effekter	Kobling til DK2020	Borgerrelevans/perspektiv	Økonomi	Tidsperspektiv for handling
Naturtjek hos landmænd	Et naturtjek giver landmanden et overblik over hvordan naturen på ejendommen tilgodeses med den indsats, der giver allerstørst effekt for naturen og biodiversiteten.	Formidling af naturværdierne og mulige naturforbedrende indsatser vil kunne betyde bedre naturpleje og større biodiversitet på arealerne.	Denne kan evt. optimeres til et natur- og klimatjek på driftsniveau, som også leveres af Seges (prisen for denne er ukendt).	Bedre naturpleje giver bedre biodiversitet.	15000 pr/lojsejer.	Gennemføres årligt v. ansøgningsrunde
Opkøb af naturarealer	Opkøb af naturarealer med henblik på at bevare og forbedre et områdes naturværdi og adgang.	Ved opkøb kan sikres en bedre vedvarende naturpleje af arealer og derved skabe bedre natur. Dette kan være både for natur, vandløb og borgernes adgang til områderne. Et opkøb vil også kunne højne de rekreative værdier i det enkelte område.	Ved at kunne tilbyde borgere bedre adgang til naturen vil man kunne øge borgernes sundhed ved nemmere mulighed for bevægelse.	Der kan i opkøb af naturarealer være fokus på at sikre den nære natur for borgerne og indarbejde rekreative tiltag.	80-120.000,-/ha	Løbende
Opkøb af arealer, der sammenbinder eksisterende naturarealer for at øge det samlede naturareals størrelse.	Opkøb af arealer, der sammenbinder eksisterende naturarealer for at øge det samlede naturareals størrelse.	Ved opkøb af arealer til at sammenbinde naturarealer kan der skabes ny natur, der vil være korridorer mellem eksisterende natur og resultatet vil blive større sammenhængende naturområder. Dette kan være til gode for både natur, vandløb og borgernes adgang til områderne.	CO2-udledning mindskes ved udtagning af landbrugsjorde (CO2-besparselse udregnes i interval ud fra tabelværdier efter den enkelte jordtype). Ved at kunne tilbyde borgere bedre adgang til naturen vil man kunne øge borgernes sundhed ved nemmere mulighed for bevægelse.	I opkøb af arealer til sammenkobling af natur vil man kunne skabe mere rum til rekreative tiltag for borgerne (stier og andet), da et større naturareal har et bedre udgangspunkt for at indeholde både natur og det rekreative.	130-200.000,-/ha	Løbende
Støtte til at tage arealer ud af drift	Her udtages dårlig dyrkningsmæssig landbrugsjord, der ligger op af eksisterende	Dette vil udvide eksisterende naturarealer og mindske påvirkningen af disse fra landbrugsarealerne. Dette kan være	CO2-udledning mindskes ved udtagning af landbrugsjorde (CO2-besparselse udregnes i interval ud fra tabelværdier efter den enkelte jordtype). Ved at kunne tilbyde borgere bedre	Større naturarealer og mindre påvirkning fra landbrugsarealer giver bedre natur. Ved bedre adgang vil		

Adalsprojekter	alt efter indsatser og puljer.	adgang for borgere til området.	to
Naturpleje på hængesæk	Hængesækken ved Sortmosen er en habitatnaturtype inden for vores Natura 2000-område N139 Øvre Mølleådal, Furesø og Frederiksdal. Arealet er yderst overgroet og trænger til at blive ryddet for at bevare arealets integritet. Rydningen skal foregå manuelt, da en hængesæk er yderst følsom for maskiner.	Rydningen vil kunne ske i samarbejde med de lokale spejdere og her vil også kunne formidles omkring natur og biodiversitet. Hængesækken nævnes som værende i ugunstig tilstand i kommende Natura2000-plan og rydningen vil klart forbedre områdets tilstand.	Pr m

vadområdeprojekter	om projektområderne.	borgernes adgang til områderne.	kategorier vil kunne bidrage til kommunens klimatilpasning.	formidling af klimaarbejdet.	øvenstående.	Screening mulig snarest
Adalsprojekter	I ådale er der mulighed for forbedring af naturpleje og vandhåndtering. Realisering af et muligt projekt vil eventuelt kunne opnå støtte alt efter indsatser og puljer.	Dette vil forbedre vandhåndtering, vandløbets frie løb, og naturplejen i området. Der vil eventuelt kunne etableres bedre adgang for borgere til området.	Adalsprojekter kan bidrage til kommunens klimatilpasning og ved at kunne tilbyde borgere bedre adgang til naturen vil man kunne øge borgernes sundhed ved nemmere mulighed for bevægelse.	Formidling af projekterne og adgang til områderne vil give borgerne et større indblik i klimaarbejdet.	Mulighed for støtte til realisering, men først skal der screenes for mulige projektområder. 75.000,-	Screening mulig snarest
Naturpleje på hængesæk	Hængesækken ved Sortmosen er en habitatnaturtype inden for vores Natura 2000-område N139 Øvre Mølleådal, Furesø og Frederiksdal. Arealet er yderst overgroet og trænger til at blive ryddet for at bevare arealets integritet. Rydningen skal foregå manuelt, da en hængesæk er yderst følsom for maskiner.	Rydningen vil kunne ske i samarbejde med de lokale spejdere og her vil også kunne formidles omkring natur og biodiversitet. Hængesækken nævnes som værende i ugunstig tilstand i kommende Natura2000-plan og rydningen vil klart forbedre områdets tilstand.	Projektet er et naturforbedrende projekt, der kunne lede til mere bevægelse og dermed sundhed.	Formidling af projektet og samarbejde med spejderne vil give et større indblik i arbejdet omkring biodiversitet.	170.000,- til rydning i 2023 og 50.000,- i hhv. 2024 og 2025 til genrydning.	2023 og opfølgende pleje i 2024 og 2025
Biodiverse skoler og	Arealer omkring skoler og institutioner kan bruges til biodiversitetstiltag og som læringsrum	Udvikling af skolernes og institutionernes arealer i en mere biodivers retning, vil give mulighed for at bruge tiltagene som formidlingselementer i undervisningen/formidlingen. Udførelse vil ske i samarbejde med den enkelte skole eller	Formidlingen og det fysiske læringsrum vil give mulighed for	Udviklingen af biodiversitet vil skabe et godt formidlingsgrundlag i	250.000,- til screening 2023 250.000 hvert år herefter til	

**Egedal
Kommune**



DN ???

Kort over fredninger

Find fredninger og områder, hvor der behandles nye fredningsforslag, ved at zoome ind på kortet. Du kan også se, om en ejendom er fredet ved at skrive ejendommens adresse i søgefeltet.

Klik på et af de skraverede fredningsområder på kortet for at få information om den pågældende fredning. I boksen, der kommer frem, kan du finde information om fredningen og ved at klikke på ">Vis kendelser" eller ">Link" i boksen, kan du åbne fredningskendelsen for den valgte fredning. I fredningskendelsen kan du bruge bogmærkerne til at navigere.

I øverste venstre hjørne kan du finde funktioner som, zoom, vis position, temavælger og fuld skærm. Brug temavælgeren for at ændre hvilke kortlag der vises, du kan fx tilføje luftfoto eller fjerne fredningsafgrænsingerne.

Kortlagets afgrænsninger er vejledende. Den pågældende fredningskendelse har retsvirkning ved spørgsmål om fredningers afgrænsning.

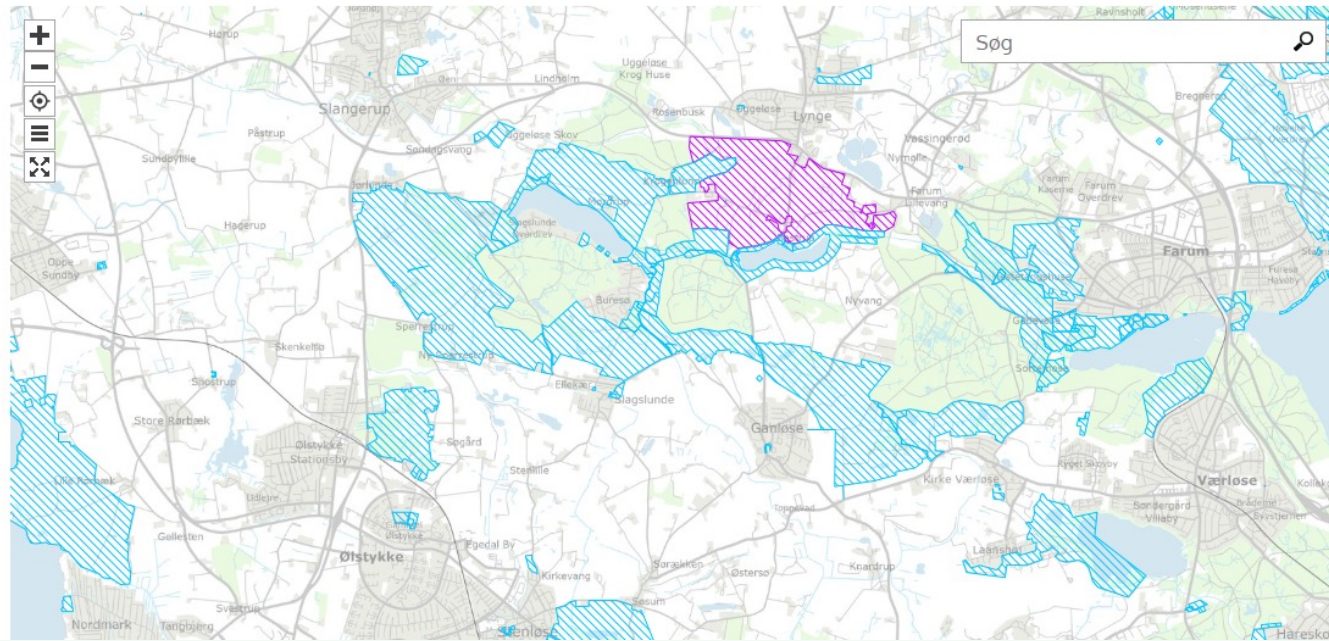

Hvor er den næste nye fredning?

Hvordan får vi behovet for klimatiltag – herunder skovrejsning, vindmøller og solceller til at fungere sammen med eksisterende fredninger? Er vi klar til at opdatere fredninger?

**Egedal
Kommune**



DN ???

- Hvordan bruger vi de begrænsede midler vi har bedst?
 - Vi kan brug alle ressourcer på planer/spørgsmål/klager – hvordan får vi fokus på et fælles retning
- Hvordan får vi arbejdet sammen i forhold til:
 - Kommuneplan og Lokalplaner?
 - Klimahandleplan – som projekter?
 - Spildevandsplan og Novafos investeringer?
 - Vand på overfladen (grøfter, bede, nedsivning) skaber biodiversitet! Det reneste vand er på privat grund! Hvem får almindelige mennesker i tale?

